

JOSÉ ANTONIO MARCELINO

GLOSSÁRIO DE CONTABILIDADE EM LIBRAS



 editora
uenp

JOSÉ ANTONIO MARCELINO

**GLOSSÁRIO DE
CONTABILIDADE
EM LIBRAS**



UNIVERSIDADE ESTADUAL DO NORTE DO PARANÁ

ADMINISTRAÇÃO CENTRAL

Dr. Fábio Antonio Néia Martini – Reitor

Dr. Ricardo Aparecido Campos – Vice-Reitor

Dr. Jorge Sobral da Silva Maia – Pró-Reitor de Pesquisa e Pós-Graduação

Dra. Anney Tojeiro Giordani – Coordenadora Geral da Editora UENP

EDITORA UENP

CONSELHO EDITORIAL

Conselho Pleno UENP

Dr. Denis Carlos dos Santos – Ciências da Saúde.

Dra. Flávia Debiagi – Ciências Agrárias.

Dr. Ilton Garcia da Costa – Ciências Sociais Aplicadas.

Dra. Vanessa Campos Mariano Ruckstadter – Ciências Humanas.

Dr. Ricardo André Ferreira Martins – Linguística, Letras e Artes

Comissão Científico-Editorial

Me. Joyce Cristina Souza (UFSC – Brasil)

Dra. Marta Neira Rodriguez (Universidade de Santiago de Compostela – Espanha)

Dr. Pedro Manuel Napido (Universidade Pedagógica de Moçambique – Moçambique)

Dr. Peter Johann Mainka (Bayerische Julius-Maximilians-Universität Würzburg – Alemanha)

Dr. Ricardo Ferreira Santos (IFSP – Brasil)

Dr. Thiago Alves Valente (UENP-Brasil)

Dra. Sara Reis da Silva – Universidade do Minho (Portugal)

EQUIPE EDITORIAL

Copidesque, revisão e normatização do texto

Equipe Executiva Editora UENP

Dra. Anney Tojeiro Giordani – Diretora de Produção

Me. Priscila Aparecida Borges Ferreira Pires – Assistente Editorial

Projeto Gráfico, Diagramação e Capa

Editora CJA LTDA

Ficha catalográfica elaborada por Juliana Jacob de Andrade.
Bibliotecária da Universidade Estadual do Norte do Paraná – UENP –
Campus Cornélio Procópio – PR.

M314g MARCELINO, José Antonio.
Glossário de Contabilidade em libras. / MARCELINO, José
Antonio. - Cornélio Procópio: Editora UENP, 2023.

E-book disponível em: <https://uenp.edu.br/editora>

129 f. il.

ISBN: 978-65-87941-38-7

1. Glossário de Contabilidade. 2. Libras. I. Título

CDD 419

SUMÁRIO

9

PREFÁCIO

10

APRESENTAÇÃO

12

INTRODUÇÃO

14

GLOSSÁRIO NA PRÁTICA

17

CONFIGURAÇÕES DE MÃO

18

ALFABETO MANUAL EM LIBRAS

19

NÚMEROS MANUAIS EM LIBRAS

20

GLOSSÁRIO DE TERMOS DE CONTABILIDADE

21

APLICAÇÃO FINANCEIRA

23

ATIVO

25

BALANÇO CONTÁBIL OU BALANÇO PATRIMONIAL

27

BENS

29

CAIXA

31

CAPITAL

33

CAPITAL SOCIAL

35

CLIENTE

37

CLIENTE

39

COMPRAS A PRAZO

41

COMPRAS A VISTA

43

CONTABILIDADE

46

CONTAS A RECEBER

48

CRÉDITO

50

CUSTO DE MERCADORIAS VENDIDAS

52

DÉBITO

54

DEMONSTRAÇÃO CONTÁBIL

56

DEMONSTRAÇÃO DO RESULTADO DO EXÉRCICIO (DRE)

59

DEPÓSITO BANCÁRIO

61

DEPRECIAÇÃO

63

DESPESA

65

DIREITO

67

EMPRÉSTIMO

69

ESTOQUE

71

FATO CONTÁBIL

73

FGTS

75

FORNECEDOR

77

ICMS

79

IMOBILIZADO

81

IMPOSTO

83

IMPOSTO DE RENDA (IR)

86

INSS

88

INTEGRALIZAÇÃO DE CAPITAL

91

INVESTIMENTO

93

LUCRO

95

LUCRO

97

MÁQUINA E EQUIPAMENTOS

99

MATÉRIA PRIMA

101

MERCADORIA

103

NORMAS

106

OBRIGAÇÕES

108

PASSIVO

110

PATRIMÔNIO LÍQUIDO

112

PATRIMÔNIO LÍQUIDO

114

PREÇO DE VENDA

116

PREJUÍZO

118

RECEITA OU FATURAMENTO

120

SALÁRIOS

122

VEÍCULO

124

VENDA

126

REFERÊNCIAS

128

SOBRE O AUTOR

PREFÁCIO

El conocimiento se extiende basado en la comunicación humana, por lo cual se precisan trabajos que se piensen para abordar la diversidad, en este caso a las personas Sordas, que aboguen a una educación para todos y todas.

Las ciencias contables, se encontraban a la espera de trabajos situados, en el desarrollo del Glosario en Lengua de Señas Brasileira (LIBRAS), lo que permitirá a los estudiantes de educación superior explorar todos los matices, sugerencias y correcciones que se incluyen en el desarrollo de una propuesta visual para personas Sordas explicado los conceptos básicos desde la lengua materna.

El presente trabajo, estimado lector sin duda abre una puerta para estandarizar los términos contables, conocer los sinónimos, las variantes, los clasificadores en una relación intercultural como aquella relación comunicativa y del conocimiento que se origina entre una cultura Sorda y una cultura Oyente.

El glosario, nos propone una didáctica visual propia para ser usada por la comunidad educativa en el aula en acciones concretas afirmativas.

Gina Viviana Morales Acosta
Profa. Dra. Cs de Ed. Intercultural.
Investigadora en Diversidad Sorda
y Narrativas inclusivas.
Universidad de Antofagasta. Chile
labvirtualdecomunicacion.org

APRESENTAÇÃO

A Universidade Estadual do Norte do Paraná (UENP) foi criada pela Lei Estadual nº 15.300, de 28 de setembro de 2006, e credenciada pelo Decreto Estadual n. 3.909, de 1º de dezembro de 2008. Sua criação foi fruto da integração de cinco Faculdades Estaduais, localizadas em três municípios da região norte pioneira do Paraná, com trajetórias históricas que remontam à década de 1960. Com essa junção, ela está presente em três campi universitários nos municípios de Cornélio Procópio (Campus Cornélio Procópio), Bandeirantes (Campus Luiz Meneghel) e Jacarezinho (Campus Jacarezinho), onde também está instalada a Reitoria.

O percurso de instalação e consolidação da UENP, considerando os últimos 15 anos, tem revelado uma franca evolução no campo do ensino, pesquisa e extensão, resultando na oferta de 27 cursos de graduação, 6 programas de Mestrado e 1 de doutorado, além de diversos programas de extensão e cultura.

Tendo como visão “Ser uma Universidade protagonista do desenvolvimento regional, inovadora, democrática e inclusiva, referência na educação superior pública de excelência, ultrapassando fronteiras linguísticas, culturais e geográficas” (PARANÁ, 2019, p. 17), a UENP vem cumprindo sua missão, a partir da qual a pesquisa e a pós-graduação ocupam lugar de referência em meio aos planos estratégicos, com indicativos de franco desenvolvimento e metas de expansão.

É a partir desse pressuposto que a Pró-Reitoria de Pesquisa e Pós-graduação (PROPG) registra a relevância da presente publicação, em consonância com a legislação referente à área de inclusão, visto que ela expressa o compromisso acima referido, pois, originária do projeto de pesquisa “Educação Superior: Contabilidade Inclusiva”, registrado no Sistema de Cadastro de Atividades de Pesquisa, Ensino e Extensão

(SECAPEE, nº 5535), concretizando a oferta de um produto que poderá ser utilizado não apenas por Surdos, como também por professores, tradutores e demais interessados ouvintes no tema. Esse aspecto identifica o potencial de pesquisas para a divulgação do conhecimento, assim como um suporte para gerar inovação e atendimento às demandas sociais, comprovando a importância da universidade pública no país.

Sob a coordenação do Prof. Dr. José Antonio Marcelino, do Centro de Ciências Sociais e Aplicadas do Campus Cornélio Procópio (CCSA/CCP), a pesquisa e o glossário dela resultante, intitulado *Glossário de Contabilidade em Libras*, tendo em conta a dificuldade para o entendimento do aluno surdo, em sala de aula, quanto aos sinais correspondentes na área de contabilidade, oferecem a essa comunidade um instrumento que facilitará o acesso a termos e informações que, certamente, promoverão a igualdade de sua formação. Igualmente, poderão auxiliar aos professores e outros profissionais da área, pois elas resultam em material de apoio para as aulas de Contabilidade Introdutória, nos cursos de Ciências Contábeis, Administração e Economia.

Assim posto, é motivo de orgulho para a UENP a divulgação desta obra, pois ela corresponde a um dos diversos aspectos que se relacionam ao avanço da democratização do acesso e à participação da educação especial em Instituições de Ensino Superior, uma vez que enfrenta os desafios que a cercam no sistema de ensino, dando à luz um suporte pedagógico essencial para a formação de profissionais Surdos.

Profa. Dra. Vanderléia Oliveira
Pró-Reitora de Pesquisa e Pós-graduação,
em maio de 2022.

INTRODUÇÃO

Este glossário é fruto das produções e reflexões desenvolvidas na minha tese de doutorado, intitulada *Contabilidade Inclusiva: Competência Comunicativa e Didática Visual para o Ensino de Estudantes Surdos no Curso de Ciências Contábeis nas Regiões Sul e Sudeste do Brasil*, vinculada ao programa de Doutorado em Educação da Universidad SEK – Santiago do Chile, e orientada pela professora Dra. Gina Viviana Morales Acosta. O trabalho também se vincula ao projeto de pesquisa “Educação Superior: Contabilidade Inclusiva” registrado no Sistema de Cadastro de Atividades de Pesquisa, Ensino e Extensão (SECAPEE) com o nº 5535 da Universidade Estadual do Norte do Paraná (UENP). O objetivo deste glossário é oferecer aos professores e alunos um material de apoio para as aulas de Contabilidade Introdutória, nos cursos de Ciências Contábeis, Administração e Economia. Ele foi desenvolvido seguindo o Desenho Universal para a Aprendizagem (DUA), a fim de reduzir as barreiras de aprendizagem educacionais.

O material foi conduzido dentro de uma abordagem na qual todos os alunos tivessem a oportunidade de aprender e de se envolver dinamicamente durante o processo ensino-aprendizagem. Desta maneira, nas Redes de Aprendizagem do DUA, foram buscados os caminhos que contribuíssem para a aprendizagem. As três redes de aprendizagem são: Redes de Reconhecimento, Redes de Estratégias e Redes Afetivas. As Redes de Reconhecimento buscam apresentar as informações e os conteúdos de diferentes maneiras/formatos; as Redes de Estratégias buscam diferenciar as formas como os alunos possam expressar o que sabem; e as Redes Afetivas buscam estimular o interesse e a motivação para aprendizagem do aluno.

Partindo dessas três redes, o DUA estruturou os três princípios que devem ser operacionalizados no processo de ensino,

buscando impulsionar as redes mencionadas: 1) proporcionar múltiplas formas de representação dos conteúdos a serem trabalhados em sala de aula; 2) proporcionar múltiplas formas de ação e expressão do conteúdo por parte dos acadêmicos; 3) proporcionar múltiplos meios de engajamento dos alunos com a aprendizagem, ampliando assim, o interesse e o esforço com o processo.

Este material está estruturado da seguinte forma: o Glossário na prática, onde se descreve como ele pode ser trabalhado; a Configuração de Mão em LIBRAS; o Alfabeto Manual em LIBRAS; os Números Manuais em LIBRAS; o Glossário de termos de contabilidade composto por 46 sinais-termos e suas variações.

GLOSSÁRIO NA PRÁTICA

O glossário está ilustrado com avatar e informações apresentadas em duas línguas: Língua Portuguesa e Língua Brasileira de Sinais (LIBRAS). Todos os sinais-termos apresentados são acompanhados de um exemplo e de imagem, para melhor representá-los.

Seguindo os princípios do DUA, o glossário foi estruturado buscando contemplar os princípios a seguir: o primeiro princípio aborda sobre como proporcionar múltiplas formas de representação e está vinculado às Redes de Reconhecimento, ligado ao “O QUE” da aprendizagem. Sendo assim, as estratégias de ensino utilizadas pelos educadores devem proporcionar a apresentação da informação/conteúdo, a partir de diferentes vias, como por exemplo:

- Utilização de imagem para explicação dos conceitos.
- Tradução do texto para LIBRAS.
- Uso de recursos auditivos para apresentação do conteúdo/informação.
- Construção de materiais táteis para apresentação das informações visuais.
- Utilização de recursos tecnológicos de apoio à língua, como por exemplo, mensagens em textos, vídeos com legenda, programas interativos digitais etc.
- Utilização de legenda em filmes.
- Antecipação de vocabulário e símbolos envolvidos no conteúdo, o que dará condições aos alunos de rastrear conhecimentos prévios para ajudar na compreensão desse vocabulário.
- Uso de dicas de compreensão do vocabulário e dos símbolos utilizados no texto.
- Apresentação de informações tanto na língua dominante quanto na língua materna/natural dos alunos.

- Uso de demonstrações e modelos que abordem previamente conceitos fundamentais.e

- Elaboração de resumos e destaques para palavras importantes e seus significados.

O segundo princípio aborda o fornecimento de múltiplas formas de ação e expressão, relacionado às Redes de Estratégias, ligado ao “COMO” da aprendizagem. Neste processo, o docente deve estabelecer metas para o desenvolvimento das atividades educacionais e monitorar o progresso e quais estratégias os alunos estão utilizando para o cumprimento das tarefas. É muito importante que, durante este momento, o professor acompanhe o desenvolvimento de sua turma, e ao identificar uma barreira da aprendizagem, redefina sua estratégia de acordo com cada turma. Sugestões:

- Variar os métodos de resposta e navegação.
- Otimizar o acesso a ferramentas e tecnologias assistivas.

- Usar vários meios de comunicação.
- Usar várias ferramentas para construção e composição.
- Desenvolver fluências com níveis graduados de suporte para prática e desempenho;

- Orientar o estabelecimento de metas adequadas.
- Apoiar o planejamento e desenvolvimento de estratégia.

- Facilitar o gerenciamento de informações e recursos.
- Melhorar a capacidade de monitorar o progresso.

O terceiro princípio aborda a disponibilização de múltiplas formas de engajamento, vinculado às Redes Afetivas, ligado ao “PORQUÊ” da aprendizagem. É neste momento que o professor deve construir um ambiente de aprendizagem que busque a motivação e o interesse do aluno. Mesmo consciente dos desafios do conteúdo, o estudante deve ser estimulado a se envolver e ampliar seu conhecimento. Para isto, é possível:

- Otimizar a escolha individual e a autonomia.
- Combinar com os alunos a sequência e o tempo para a conclusão de subcomponentes das tarefas.
 - Planejar atividades que tenham como resultado produtos de aprendizagem criativos.
 - Providenciar tarefas que fomentem a participação ativa, a exploração e a experimentação por parte dos alunos.
 - Minimizar ameaças e distrações.
 - Proporcionar um clima de aceitação e de apoio em sala de aula.
 - Aumentar a relevância das metas e objetivos.
 - Diversificar demandas e recursos para otimizar o desafio.
 - Promover a colaboração e a comunidade.
 - Aumentar o *feedback* orientado para o domínio.
 - Promover expectativas e crenças que otimizam a motivação.
 - Facilitar as habilidades e estratégias de enfrentamento pessoal.
 - Desenvolver autoavaliação e reflexão.

Esses princípios, alinhados ao glossário e às estratégias didáticas dos docentes, irão contribuir no processo de aprendizagem dos estudantes, sejam eles Surdos, sejam ouvintes. Ao fazer uso da Língua Portuguesa, LIBRAS, exemplos e imagens, esses contribuem para redução da barreira de aprendizagem. É importante ressaltar que a aplicação dos princípios do DUA não se restringe à apresentação dos conteúdos/informação, eles devem ser considerados para elaboração dos processos avaliativos.

Não sequência, apresentamos a Configuração de Mão, o Alfabeto Manual, os Números Manuais e os quarenta e seis sinais-termos em LIBRAS.

CONFIGURAÇÕES DE MÃO

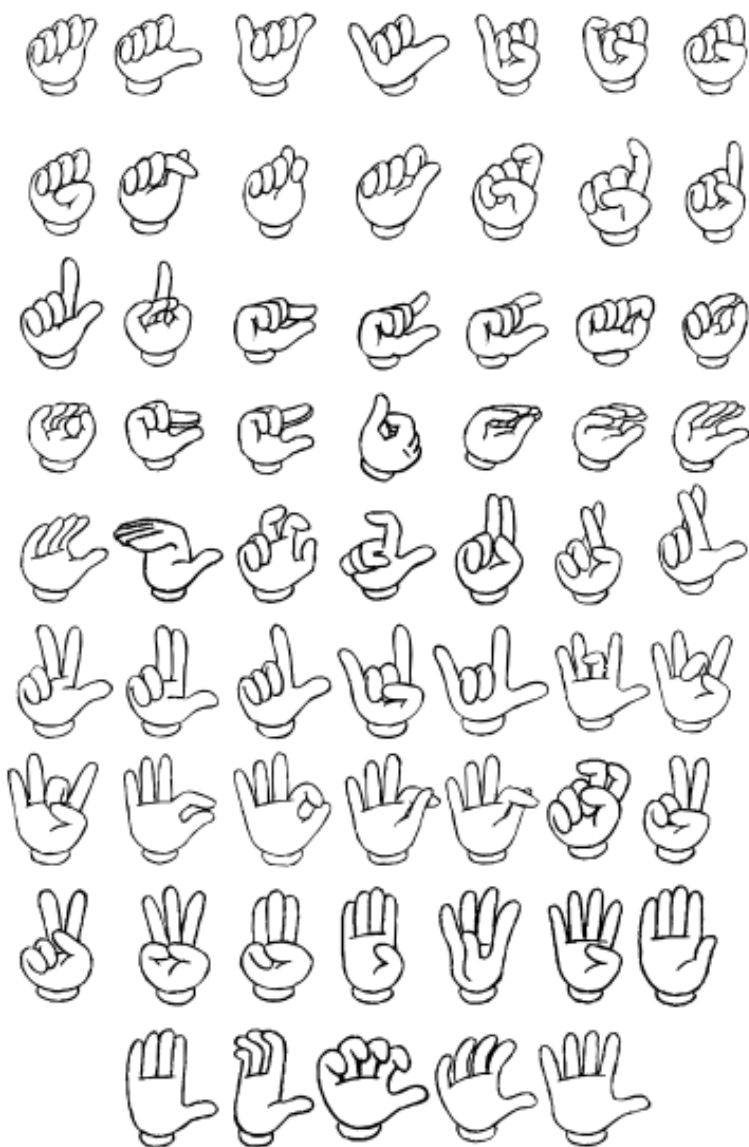

ALFABETO MANUAL EM LIBRAS

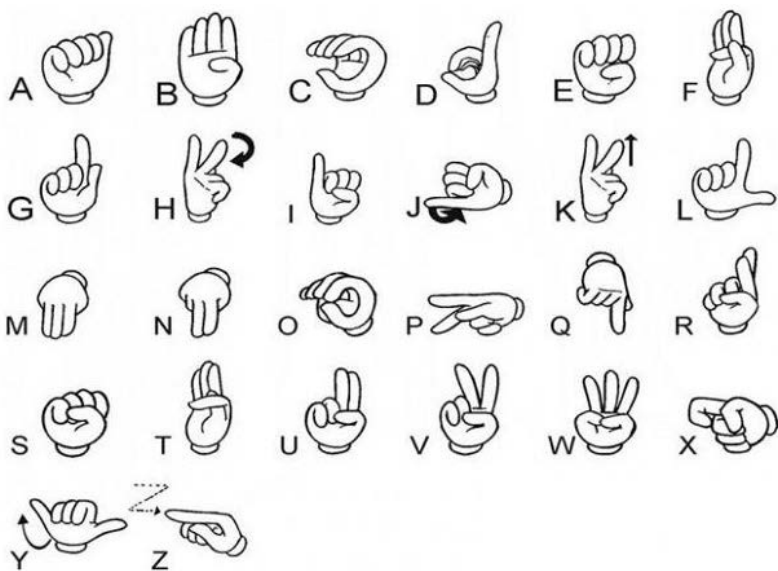

NÚMEROS MANUAIS EM LIBRAS

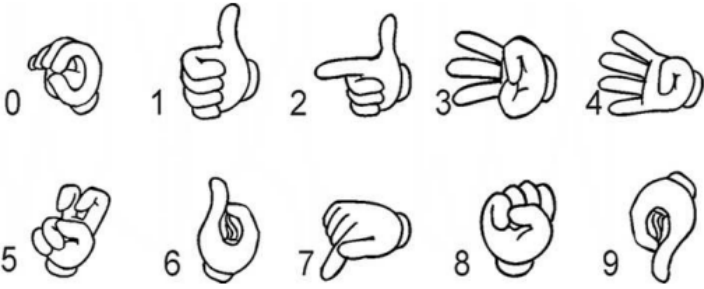

GLOSSÁRIO DE TERMOS DE CONTABILIDADE

APLICAÇÃO FINANCEIRA

Língua Portuguesa

CONCEITO: É uma variedade de investimento com rentabilidade fixa ou variável com objetivo de obter lucros em um determinado período. O valor dessa aplicação classifica-se no Ativo Circulante. Caso o seu prazo de resgate venha ser superior aos 12 meses da aplicação, deve ser contabilizado no realizável a longo prazo.

EXEMPLO: Aplicação financeira de R\$ 5.000,00 em Fundos de Investimentos Financeiros (FIF) no Banco JAM.

Débito: Aplicação Financeira - Disponibilidades (Ativo Circulante)

Crédito: Banco JAM c. Movimento - Disponibilidades (Ativo Circulante)

Língua Brasileira de Sinais

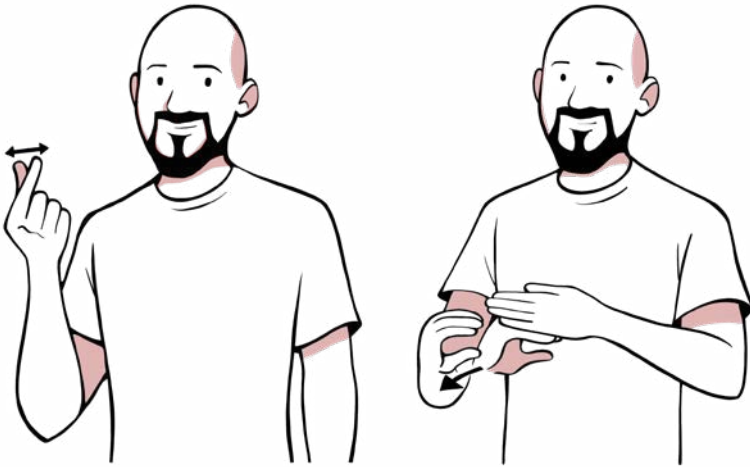

Representação visual

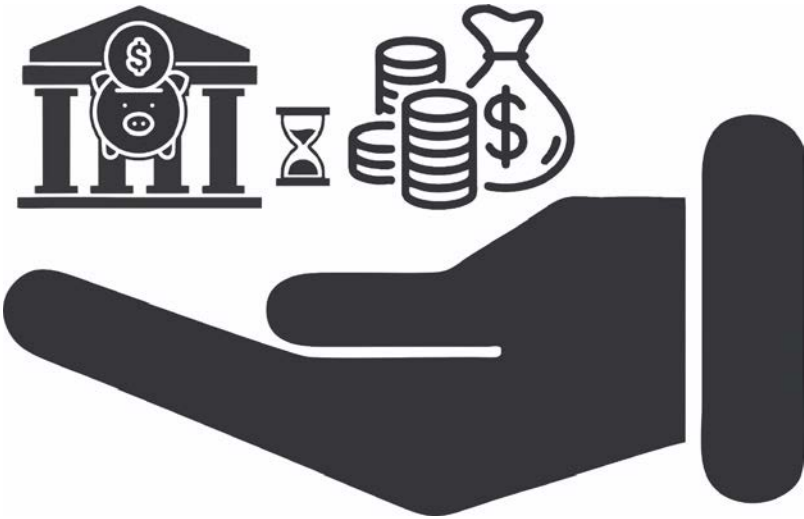

ATIVO

Língua Portuguesa

CONCEITO: Ativo é um recurso econômico presente controlado pela entidade como resultado de eventos passados e a geração de benefício econômico futuro.

EXEMPLO: Tomando o encerramento do exercício social em 31 de dezembro de X1, o balanço patrimonial terá em seu ativo:

Ativo Circulante

Ativo Não Circulante

Ativo Realizável a Longo Prazo: Bens e Direitos da mesma natureza das do ativo não circulante, porém realizáveis após 31.12.X2.

Investimentos: Participações em outras empresas, de caráter permanente.

Imobilizado: Bens e direitos necessários à manutenção da atividade da empresa e que sejam tangíveis, como máquinas, edifícios, computadores etc.

Língua Brasileira de Sinais



Representação visual



BALANÇO CONTÁBIL OU BALANÇO PATRIMONIAL

Língua Portuguesa

CONCEITO: É uma demonstração contábil destinada a evidenciar, qualitativa e quantitativamente, numa determinada data, a posição patrimonial e financeira da entidade. O Balanço é composto por contas do Ativo, Passivo e Patrimônio Líquido da empresa.

EXEMPLO:

O contador registra todas as movimentações patrimoniais da empresa (bens, direitos e obrigações) e as classifica em seus respectivos grupos de contas.

Língua Brasileira de Sinais

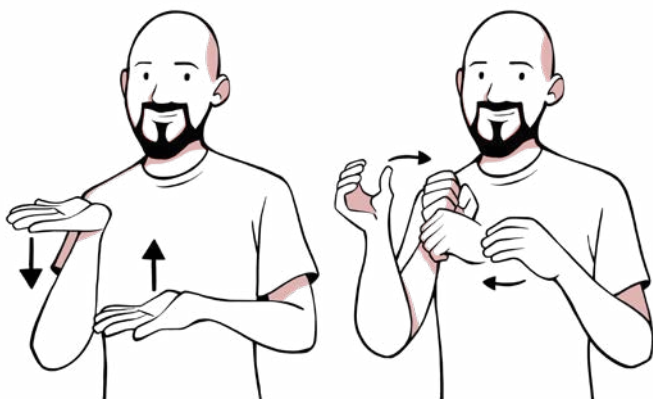

Representação visual

ATIVO		PASSIVO	
ATIVO CIRCULANTE	R\$ 10.200,00	PASSIVO CIRCULANTE	R\$ 8.200,00
Caixa	R\$ 4.500,00	Contas a Pagar	R\$ 6.000,00
Estoque	R\$ 2.000,00	Dívida de curto prazo	R\$ 2.200,00
Contas a Receber	R\$ 3.700,00		
ATIVO NÃO CIRCULANTE	R\$ 25.000,00	EXÍGIVEL A LONGO PRAZO	R\$ 4.000,00
Imobilizado	R\$ 10.000,00	Dívida de longo prazo	R\$ 4.000,00
Intangível	R\$ 8.000,00		
Investimento	R\$ 7.000,00	PATRIMÔNIO LÍQUIDO	R\$ 23.000,00
		Capital Social	R\$ 18.000,00
		Lucros Acumulados	R\$ 5.000,00
TOTAL	R\$ 35.200,00	TOTAL	R\$ 35.200,00

* Exemplo utilizado para fins pedagógicos.

BENS

Língua Portuguesa

CONCEITO: São as coisas capazes de satisfazer às necessidades das pessoas e das empresas, suscetíveis de avaliação econômica. Podem ser tangíveis ou intangíveis, podendo ser classificados como móveis ou imóveis.

EXEMPLO:

Por meio de levantamentos, foram identificado alguns BENS da empresa AMG, como: Dinheiro; Marca da Empresa; Ponto Comercial; Veículos; Móveis e Utensílios; Máquinas e Equipamentos.

Língua Brasileira de Sinais

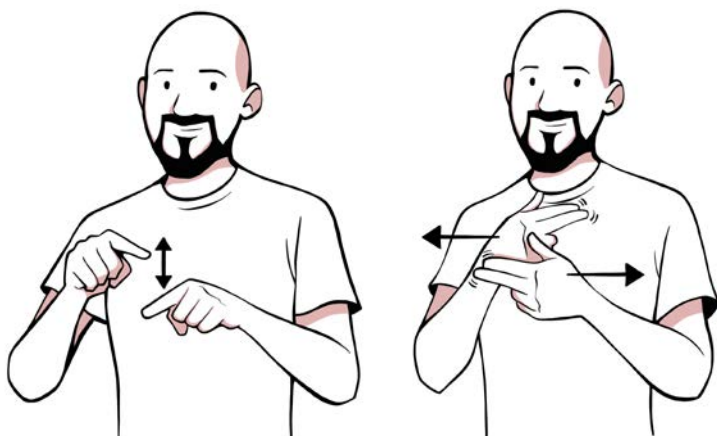

Representação visual



CAIXA

Língua Portuguesa

CONCEITO: É a denominação dada a uma conta que registra os recursos financeiros disponíveis para movimento.

EXEMPLO:

Caixa (dinheiro da empresa em poder da própria empresa).

Banco conta movimento (dinheiro em poder de estabelecimentos bancários, depositado em contas-correntes).

Aplicações Financeiras de Liquidez Imediata (dinheiro da entidade investido em aplicações de altíssima liquidez).

Língua Brasileira de Sinais

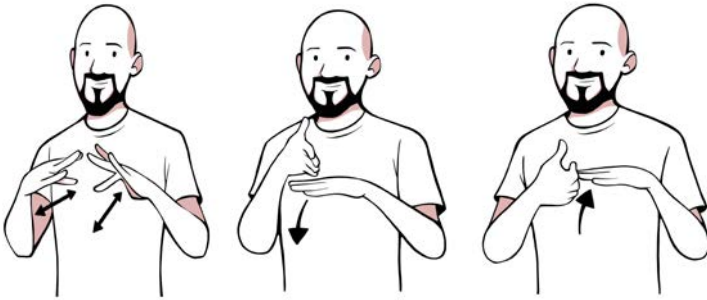

Representação visual



CAPITAL

Língua Portuguesa

CONCEITO: É o valor, a integralizar ou integralizado, correspondente à contrapartida do titular, sócios ou acionistas de um empreendimento, para o início ou a manutenção dos negócios.

EXEMPLO:

Abertura da empresa MJK com valor de CAPITAL SOCIAL a integralizado de R\$ 20.000,00 efetivados através de depósito bancário na conta da empresa.

DÉBITO: Banco Conta Movimento (Ativo Circulante)

CRÉDITO: Capital Social (Patrimônio Líquido)

Língua Brasileira de Sinais



Representação visual



CAPITAL SOCIAL

Língua Portuguesa

CONCEITO: É o valor, a integralizar ou integralizado, correspondente à contrapartida do titular, sócios ou acionistas de um empreendimento, para o início ou a manutenção dos negócios.

EXEMPLO:

Abertura da empresa MJK com valor de CAPITAL SOCIAL integralizado de R\$ 20.000,00 efetivados por meio de depósito bancário na conta da empresa.

DÉBITO: Banco Conta Movimento (Ativo Circulante).

CRÉDITO: Capital Social (Patrimônio Líquido).

Língua Brasileira de Sinais



Representação visual



CLIENTE

Língua Portuguesa

CONCEITO: É um ativo que a empresa tem por direito a receber de um determinado **CLIENTE**, podendo ser pessoa física ou jurídica, por ter efetuado uma venda a prazo. Ao realizar uma compra à vista, este consumidor também recebe a mesma denominação.

EXEMPLO:

Venda de mercadoria pelo valor de R\$ 1.000,00, a pagamento a prazo, conforme nota fiscal de venda.

DÉBITO: Cliente – Direito (Ativo Circulante).

CRÉDITO: Mercadorias (Ativo Circulante).

Língua Brasileira de Sinais



Representação visual



CLIENTE

Língua Portuguesa

CONCEITO: É um ativo que a empresa tem por direito a receber de um determinado **cliente**, podendo ser pessoa física ou jurídica, por ter efetuado uma venda a prazo.

EXEMPLO:

Venda de mercadoria pelo valor de R\$ 1.000,00, a pagamento a prazo, conforme nota fiscal de venda.

DÉBITO: Cliente – Direito (Ativo Circulante).

CRÉDITO: Mercadorias (Ativo Circulante).

Língua Brasileira de Sinais



Representação visual



COMPRAS A PRAZO

Língua Portuguesa

CONCEITO: O adquirente da mercadoria ou produto ao realizar a compra, tem a opção de efetuar os pagamentos parcelados.

EXEMPLO:

Aquisição de mercadoria pelo valor de R\$ 9.000,00, conforme nota fiscal de venda, com pagamento parcelado em 3 vezes, 30, 60 e 90 dias.

DÉBITO: Mercadorias (Ativo Circulante).

CRÉDITO: Fornecedor (Passivo Circulante)

Língua Brasileira de Sinais

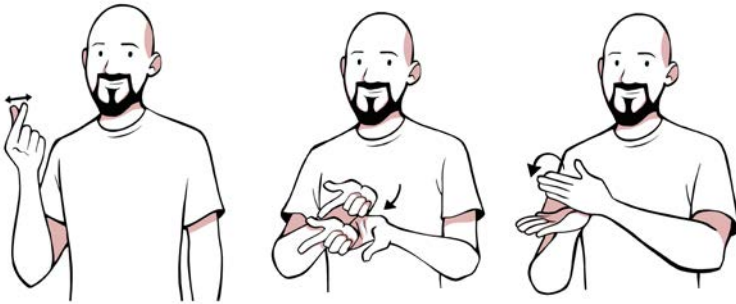

Representação visual



COMPRAS A VISTA

Língua Portuguesa

CONCEITO: Ocorre quando o vendedor, no ato da entrega da mercadoria, recebe do comprador o preço estipulado.

EXEMPLO:

Compra de produtos conforme nota fiscal de venda, no valor de R\$ 500,00, com pagamento à vista, em moeda corrente do país.

DÉBITO: Mercadorias (Ativo Circulante).

CRÉDITO: Caixa (Ativo Circulante).

Língua Brasileira de Sinais

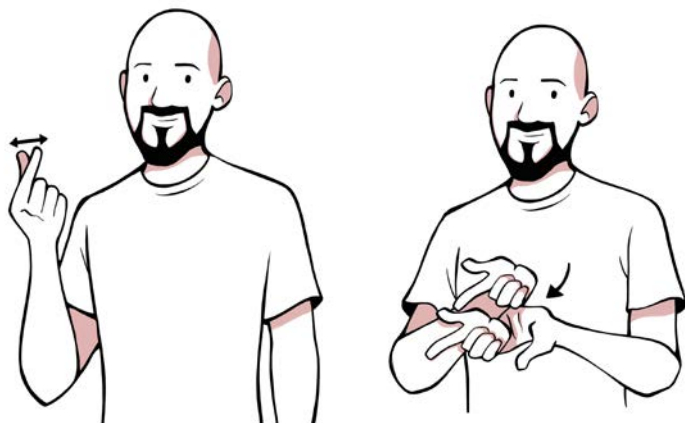

Representação visual



CONTABILIDADE

Língua Portuguesa

CONCEITO: É a ciência que estuda e pratica as funções de orientação, de controle e de registro relativas à administração econômica.

Contabilidade é a ciência social que tem por **objeto** o patrimônio das entidades e por **objetivo** o controle desse patrimônio, com a finalidade de fornecer informações a seus usuários.

EXEMPLO:

Principais tipos de contabilidade:

Contabilidade Financeira: é um ramo específico da contabilidade que processa e registra as informações financeiras de uma empresa, incluindo suas receitas, despesas e investimentos.

Contabilidade Fiscal: esse tipo de contabilidade é voltado à gestão fiscal das empresas, ou seja, ao processo de apuração e recolhimento de impostos.

Contabilidade Pública: é o ramo da ciência contábil destinado ao controle patrimonial de entidades do setor público, incluindo órgãos, autarquias e fundações públicas.

Contabilidade de Custo: é voltada à análise e à gestão de custos das empresas. Seu papel é identificar onde o negócio pode reduzir gastos e avaliar como as despesas impactam a margem de lucro da organização.

Contabilidade Gerencial: tem por objetivo, identificar, medir, analisar, interpretar e fornecer aos gestores informações e indicadores que possam contribuir para a tomada de decisões assertivas para o cumprimento dos objetivos das organizações.

Contabilidade Patrimonial: é a área da contabilidade destinada a estudar e registrar todas as mutações e modificações no patrimônio das empresas.

Contabilidade Internacional: tem por objetivo orientar as empresas sobre as melhores soluções para enviar e receber dinheiro do exterior, fazendo cálculos de impostos, emitindo demonstrativos e regularizando os registros fiscais de empresas multinacionais.

Contabilidade Rural: é a contabilidade aplicada às empresas rurais, voltada a atividades agrícolas, zootécnicas e agroindustriais em geral.

Contabilidade Digital: é uma forma moderna de prestar serviços contábeis utilizando a tecnologia. Nessa área, os escritórios e contadores oferecem soluções à distância, cumprindo todas as obrigações da empresa por meio de plataformas online.

Língua Brasileira de Sinais



Representação visual



CONTAS A RECEBER

Língua Portuguesa

CONCEITO: É um direito que a empresa tem de receber de um determinado **cliente**, podendo ser pessoa física ou jurídica, por ter efetuado uma venda a prazo.

EXEMPLO:

Recebimento de R\$ 2.000,00 por meio de depósito bancário, referente à venda de produtos conforme Nota Fiscal de venda, primeira parcela.

DÉBITO: Banco Conta Movimento (Ativo Circulante).

CRÉDITO: Contas a Receber (Ativo Circulante).

Língua Brasileira de Sinais

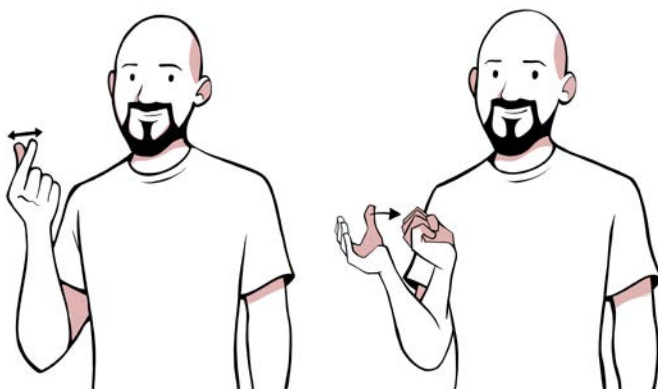

Representação visual



CRÉDITO

Língua Portuguesa

CONCEITO: Significa registrar uma importância na coluna de Crédito de uma conta, para aumentar seu valor (se a conta representa uma obrigação) ou para diminuir seu valor (se a conta representa um Bem ou Direito).

EXEMPLO:

Compra de VEÍCULO (AP) pelo valor de R\$ 60.000,00, conforme Nota Fiscal de venda do FORNECEDOR (PC) JCZ Automóveis, com pagamento a prazo.

DÉBITO: Veículo.

CRÉDITO: Fornecedor.

Língua Brasileira de Sinais

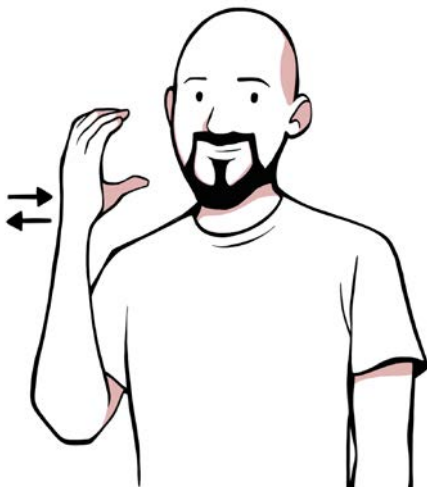

Representação visual

Contas do ativo		Contas do passivo e PL	
Débito	Crédito	Débito	Crédito
+	-	-	+
Aumenta	Diminui	Diminui	Aumenta

CUSTO DE MERCADORIAS VENDIDAS

Língua Portuguesa

CONCEITO: São os custos diretos necessários para produzir as mercadorias ou serviços para venda, diminuído dos tributos recuperáveis por uma empresa durante um determinado período.

EXEMPLO:

Se uma empresa tem R\$ 10.000,00 de estoque no início do ano, compra R\$ 55.000,00 durante o ano, e, ao final do período, tem R\$ 16.000,00 de estoque, isso demonstra que o custo das mercadorias vendidas foi de R\$ 49.000,00. Aplicando a fórmula **CMV = EI + Compras – EF**, é possível confirmar esta informação ($10.000 + 55.000 - 16.000 = 49.000$).

Língua Brasileira de Sinais



Representação visual



DÉBITO

Língua Portuguesa

CONCEITO: Significa fazer uma anotação, na coluna do Débito de uma conta, para aumentar o seu valor (se a conta representa um bem ou um direito), ou para diminuir seu valor (se a conta representa uma obrigação).

EXEMPLO:

Compra de VEÍCULO (AP) pelo valor de R\$ 60.000,00, conforme Nota Fiscal de venda do FORNECEDOR (PC) JCZ Automóveis, com pagamento a prazo.



DÉBITO: Veículo.

CRÉDITO: Fornecedor.

Língua Brasileira de Sinais



Representação visual

Contas do ativo		Contas do passivo e PL	
Débito	Crédito	Débito	Crédito
			
Aumenta	Diminui	Diminui	Aumenta



DEMONSTRAÇÃO CONTÁBIL

Língua Portuguesa

CONCEITO: As Demonstrações Contábeis são uma representação monetária estruturada da posição patrimonial e financeira em determinada data e das transações realizadas por uma entidade no período findo nessa data.

EXEMPLO:

As Demonstrações Contábeis possuem critérios específicos para sua elaboração, podendo ser composta pelos componentes:

1. Balanço Patrimonial.
2. Demonstração do Resultado.
3. Demonstração dos lucros ou prejuízos acumulados, podendo ser substituído pela Demonstração das Mutações do Patrimônio Líquido.
4. Demonstração dos Fluxos de Caixa.
5. Demonstração do Valor Adicionado.
6. Notas explicativas, incluindo a descrição das práticas contábeis.

Língua Brasileira de Sinais

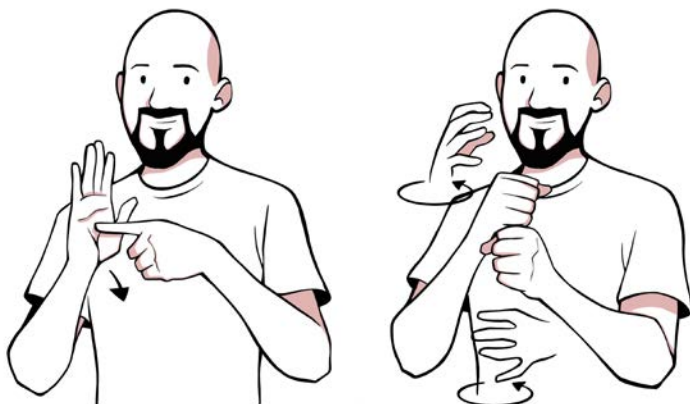

Representação visual



DEMONSTRAÇÃO DO RESULTADO DO EXÉRCICIO (DRE)

Língua Portuguesa

CONCEITO: É a demonstração que apresenta de forma resumida o resultado apurado em relação ao conjunto de operações realizadas num determinado período, a qual é elaborada em conjunto com o Balanço Patrimonial.

EXEMPLO:

Para elaboração da DRE, serão necessários os seguintes valores:

Receita Bruta: Representa o somatório dos valores das notas fiscais emitidas durante o período.

Deduções: Ajustes realizados, impostos, descontos e devoluções.

- Realizando a subtração da (Receita Bruta – Deduções), encontraremos a **Receita Líquida**.

- Na sequência, identifica-se o **Custo das Mercadorias Vendidas/Produtos**.

- Com a dedução (Receita Líquida – Custo das Mercadorias) identificamos o **Lucro Bruto**.

- Após identificado o Lucro Bruto, encontram-se as **Despesas de Venda** (inclua aqui comissões de vendedores e investimentos em marketing), as **Despesas Administrativas** e as **Despesas Financeiras**. Estes grupos de despesas representam as suas **Despesas Operacionais**.

- Ao reduzir o Lucro Bruto com as Despesas Operacionais, identificamos o **Lucro Operacional**.

- O próximo passo é subtrair outras **Despesas Não Operacionais** e somar outras Despesas Operacionais (perdas,

gastos involuntários). O resultado destas contas fornecerá para você o **Lucro Antes do Imposto de Renda (LAIR) e Contribuição Social (CS)**.

- Seu próximo passo é diminuir os valores do Imposto de Renda e da Contribuição Social sobre o Lucro Líquido. É importante verificar a existência de doações e contribuições e participações, realizando essas deduções.

- Ao final destas operações, teremos o **Lucro Líquido** ou **Prejuízo Líquido** do exercício e o seu montante por ação do capital social.

Língua Brasileira de Sinais

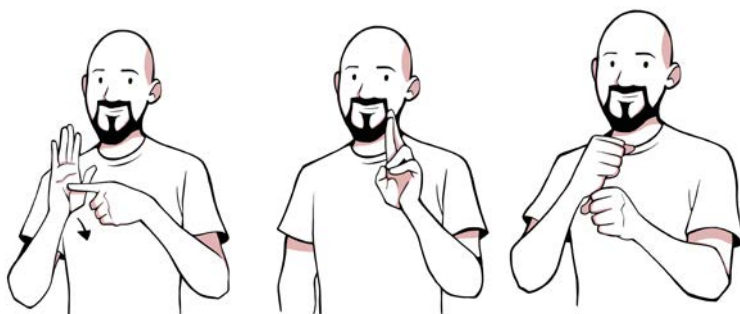

Representação visual

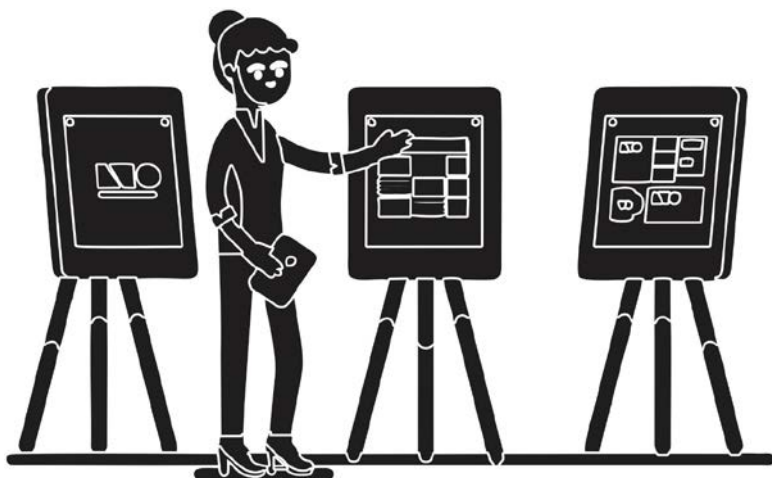

DEPÓSITO BANCÁRIO

Língua Portuguesa

CONCEITO: Corresponde a uma entrega de fundos a uma instituição de crédito, que fica obrigada a devolver o montante depositado, de acordo com as condições que tenham sido contratadas, e, em alguns casos, a pagar uma remuneração.

EXEMPLO:

Realização de depósito bancário em dinheiro junto ao Banco Invest as no valor de R\$ 5.000,00, proveniente de recursos da conta caixa.

DÉBITO: Banco Conta Movimento (Ativo Circulante).

CRÉDITO: Caixa (Ativo Circulante).

Língua Brasileira de Sinais

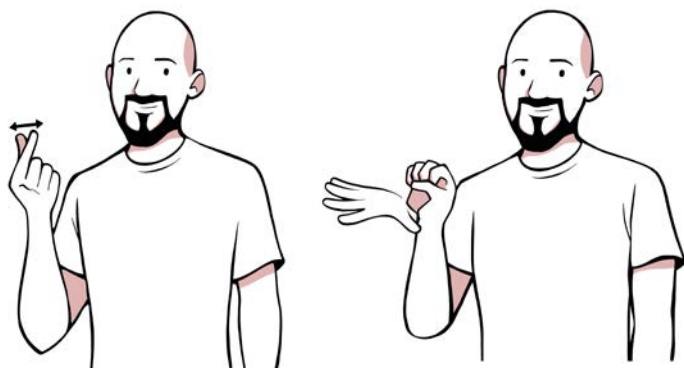

Representação visual



DEPRECIACÃO

Língua Portuguesa

CONCEITO: É a alocação sistemática do valor depreciável de um ativo ao longo da sua vida útil, ou seja, o registro da redução do valor dos bens pelo desgaste ou perda de utilidade por uso, ação da natureza ou obsolescência. Contabilizadas como Depreciação Econômica dos bens imobilizados, com manutenção da Depreciação Fiscal, para efeito de tributação do Lucro Real.

EXEMPLO:

Aquisição de um veículo a prazo, no valor de R\$ 75.000,00. A DEPRECIACÃO econômica desse veículo será de 10 anos. Aplicando o seguinte cálculo ($75.000 / 10 / 12$), teremos o valor de depreciação de R\$ 625,00 ao mês.

DÉBITO: Despesas com Depreciação de Veículo (Contas de Resultado) – R\$ 625,00.

CRÉDITO: Depreciação Acumulada (Ativo Não Circulante) – R\$ 625,00.

Língua Brasileira de Sinais

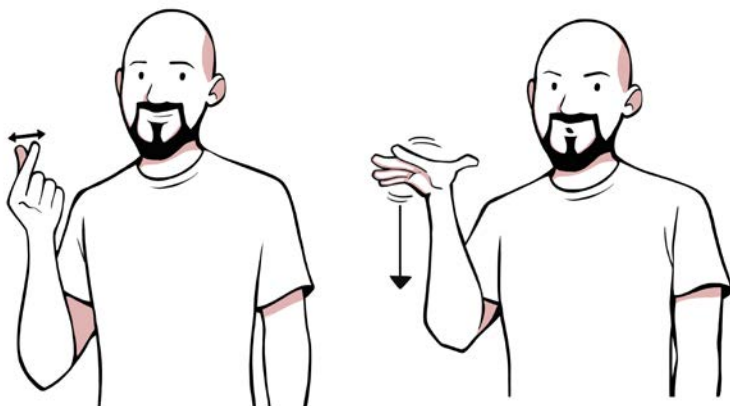

Representação visual



DESPESA

Língua Portuguesa

CONCEITO: São reduções nos ativos ou aumentos nos passivos, que resultam em reduções no patrimônio líquido, exceto aqueles referentes a distribuições aos detentores de direitos sobre o patrimônio.

EXEMPLO:

Despesas incorridas com conta de telefone no mês de março, que será paga em abril. Para fins de contabilização, trata-se de despesas incorridas no mês de março, portanto, devem ser contabilizadas no mês que ocorreu a despesa.

DÉBITO: Telefone (Custos ou Despesas).

CRÉDITO: Contas a Pagar (Passivo Circulante).

Língua Brasileira de Sinais



Representação visual



DIREITO

Língua Portuguesa

CONCEITO: São todos os valores que a empresa ou o indivíduo têm para receber de terceiros, seja por venda de algo, seja por serviços prestados.

EXEMPLO:

Pagamentos por parcelas pelos clientes que estão agendados, mas ainda não ocorreram quando a documentação foi feita.

Aluguéis, salários, adiantamentos e outras quantias das quais se têm conhecimento e previsão de recebimento.

Língua Brasileira de Sinais



Representação visual



EMPRÉSTIMO

Língua Portuguesa

CONCEITO: São as obrigações da empresa junto a instituições financeiras do país e do exterior, cujos recursos são destinados para financiar imobilizações ou manutenção de capital de giro. O registro contábil deve ser efetuado quando a empresa receber os recursos, o que muitas vezes coincide com a data do contrato.

EXEMPLO:

A empresa AKL SA contratou empréstimo pós-fixado em 01/01/2020 no valor de R\$ 150.000,00, a uma taxa de juros de 12% a.a., que deverá ser pago em 31/12/2020.

REGISTRO DO EMPRÉSTIMO

DÉBITO: Banco Conta Movimento (Ativo Circulante) – R\$ 100.000,00.

CRÉDITO: Empréstimos a Pagar (Passivo Circulante) – R\$ 100.000,00.

REGISTRO DOS JUROS

DÉBITO: Despesas Financeiras (Conta de Resultado) – R\$ 19.023,75.

CRÉDITO: Empréstimos a Pagar (Passivo Circulante) – R\$ 19.023,75.

REGISTRO DA LÍQUIDAÇÃO DO EMPRÉSTIMO

DÉBITO: Empréstimos a Pagar (Passivo Circulante) – R\$ 119.023,75.

CRÉDITO: Banco Conta Movimento (Ativo Circulante)
– R\$ 119.023,75.

Língua Brasileira de Sinais



Representação visual



ESTOQUE

Língua Portuguesa

CONCEITO: São ativos mantidos para venda no curso normal dos negócios, em processo de produção para venda ou na forma de materiais ou suprimentos a serem consumidos ou transformados no processo de produção ou na prestação de serviços.

EXEMPLO:

Aquisição de 1.000 unidades de mercadoria para revenda, da empresa Envolve SA, pelo valor de R\$ 25.000,00 a prazo com ICMS de 18% incluso na Nota Fiscal.

DÉBITO: MERCADORIAS (Ativo Circulante) – R\$ 20.500,00.

DÉBITO: ICMS A RECUPERAR (Ativo Circulante “direito”) – R\$ 4.500,00.

CRÉDITO: FORNECEDOR (Passivo Circulante) – R\$ 25.000,00.

Língua Brasileira de Sinais



Representação visual

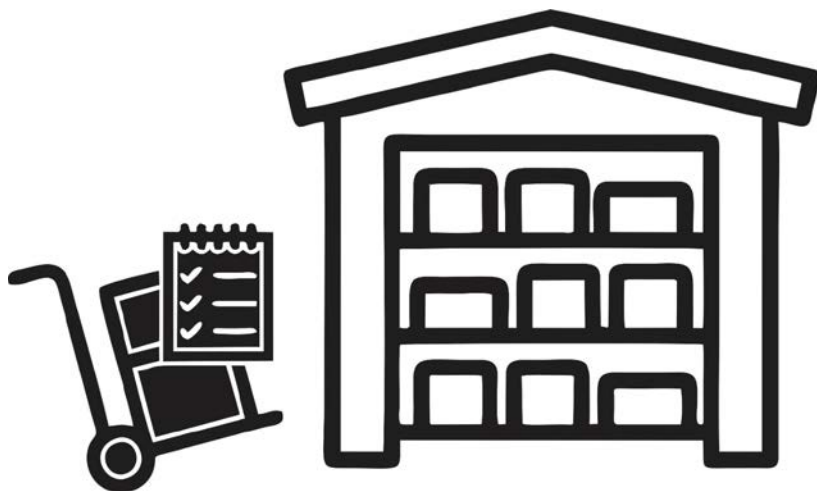

FATO CONTÁBIL

Língua Portuguesa

CONCEITO: São ocorrências que têm por efeito a alteração da composição do patrimônio, seja em seu aspecto qualitativo, seja em seu aspecto quantitativo. Podem ser: Fatos contábeis permutativos (qualitativos ou compensativos), Fatos contábeis modificativos (ou quantitativos) e Fatos contábeis mistos (ou compostos).

EXEMPLO:

Como exemplo, podemos citar uma compra, uma venda, um pagamento, um recebimento, uma depreciação e qualquer outra transação que ocorra na empresa e que envolva, no mínimo, duas contas – é um fato contábil.

Língua Brasileira de Sinais

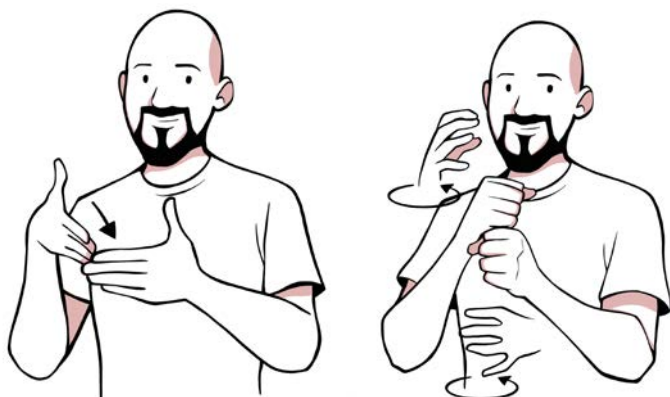

Representação visual



FGTS

Língua Portuguesa

CONCEITO: Fundo de Garantia do Tempo de Serviço é um depósito mensal, referente a um percentual de 8% do salário do empregado, que o empregador fica obrigado a depositar em uma conta bancária no nome do empregado e que deve ser aberta na Caixa Econômica Federal.

EXEMPLO:

Registro do cálculo do FGTS de 8% sobre o salário de R\$ 2.000,00.

$(2.000 \times 8\% = \text{R\$ } 160,00)$.

DÉBITO: DESPESAS COM FGTS (Conta de Resultado)
– R\$ 160,00.

CRÉDITO: FGTS À PAGAR (Passivo Circulante) – R\$ 160,00.

LÍNGUA BRASILEIRA DE SINAIS



Representação visual



FORNECEDOR

Língua Portuguesa

CONCEITO: É toda empresa (ou pessoa física) que forneça materiais, bens ou serviços, para que a empresa constitua atividade e, posteriormente, realize a venda de um produto ou serviço.

EXEMPLO:

Compra de mercadorias para revenda a prazo do FORNECEDOR MK Derivados LTDA, conforme Nota Fiscal de venda, no valor de R\$ 55.000,00.

DÉBITO: Mercadorias (Ativo Circulante).

CRÉDITO: Fornecedor (Passivo Circulante).

Língua Brasileira de Sinais



Representação visual



ICMS

LÍNGUA PORTUGUESA

CONCEITO: É o Imposto sobre Circulação de Mercadorias e Prestação de Serviços de Transporte Interestadual e Intermunicipal e de Comunicação.. É um imposto estadual que incide sobre a venda e transporte dos mais diversos produtos comercializados no país ou mesmo importados, regulamentado pela **Lei Kandir** (Lei Complementar nº 87/1996), a sua alíquota pode variar de Estado para Estado.

EXEMPLO:

A empresa WF fez a compra de mercadorias à vista para futura revenda no valor de R\$ 10.000,00, conforme Nota Fiscal com alíquota é de 17% ICMS.

DÉBITO: Mercadorias (Ativo Circulante) – R\$ 8.300,00.

DÉBITO: ICMS a Recuperar (Ativo Circulante)
– **R\$ 1.700,00.**

CRÉDITO: Caixa (Ativo Circulante) – R\$ 10.000,00.

Língua Brasileira de Sinais



Representação visual



IMOBILIZADO

Língua Portuguesa

CONCEITO: É formado pelo conjunto de bens e direitos necessários à manutenção das atividades da entidade, caracterizados por se apresentar na forma tangível, isto é, um bem palpável que pode ser usado para produção, fornecimento de mercadorias ou serviços, aluguel a outros ou para fins administrativos.

EXEMPLO:

São exemplos de Ativo Imobilizado: Imóveis (Terrenos e Edifícios); Móveis e Utensílios; Veículos; Equipamentos de Informática; Ferramentas; Imobilizado em Andamento; Máquinas e Equipamentos, entre outros.

A empresa XVZ fez aquisição de Imóveis a prazo, pelo valor de R\$ 120.000,00, conforme Nota Fiscal de compra.

DÉBITO: Imóveis (Ativo Não Circulante).

CRÉDITO: Fornecedor (Passivo Circulante).

Língua Brasileira de Sinais



Representação visual



IMPOSTO

Língua Portuguesa

CONCEITO: É o tributo cuja obrigação tem por fato gerador uma situação independente de qualquer atividade estatal específica, relativa ao contribuinte.

EXEMPLO:

PRINCIPAIS IMPOSTOS

ICMS – Imposto sobre Circulação de Mercadorias e Serviços – na esfera estadual.

IPVA – Imposto sobre Proprietários de Veículos Automotivos – na esfera municipal.

IPTU – Imposto Predial e Territorial Urbano – na esfera municipal.

IRPJ – **Imposto de Renda** da Pessoa Jurídica – na esfera Federal.

IOF – Imposto sobre Operações Financeiras – nos créditos por empréstimos e operações de caráter financeiro em instituições bancárias e afins.

ISS – Imposto sobre Serviços – na esfera municipal.

Língua Brasileira de Sinais

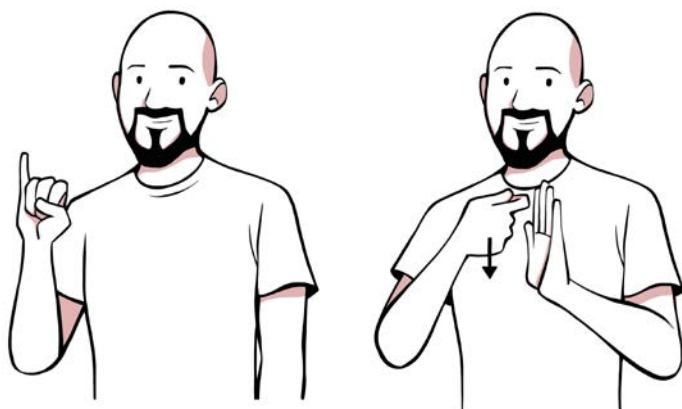

Representação visual



IMPOSTO DE RENDA (IR)

Língua Portuguesa

CONCEITO: É um tributo cobrado anualmente pelo Governo Federal sobre os ganhos de pessoas e empresas. Seu valor é pago conforme os rendimentos declarados. Como o Imposto de Renda é uma tributação aplicada para pessoas físicas e jurídicas, ele se divide em duas categorias: o Imposto de Renda Pessoa Física (IRPF) e o Imposto de Renda Pessoa Jurídica (IRPJ).

O IRPF é calculado sobre a renda e os proventos de contribuintes residentes no país ou no exterior e que recebem rendimentos de fontes no Brasil, denominado Imposto de Renda Retido na Fonte.

O IRPJ é destinado a empresas brasileiras. Nesse caso, a alíquota aplicada incide sobre o lucro, que pode ser real, presumido ou arbitrado, dependendo da atividade desenvolvida e do porte do negócio.

EXEMPLO:

Contabilização do Imposto de Renda Retido na Fonte (IRRF), para seu cálculo deve reconhecer a base de cálculo, a alíquota e a parcela a deduzir. Podendo ser, base de cálculo Isento, ou alíquota de 7,5%, 15%, 22,5% e 27,5%. Os ajustes se dão seguindo as faixas de salários englobadas para cada uma das alíquotas.

Considere que um funcionário recebeu um salário bruto de R\$ 2.500,00 em março de 2022, para esse valor, o desconto de INSS seguirá a faixa de 7,5% resultando no valor de R\$ 225,00. Assim a base de cálculo para o IRRF será de R\$ 2.275,00 ($2.500 - 225$).

Nesse caso a faixa será de 7,50%. O cálculo ficará assim:

- Salário Bruto: R\$ 2.500,00
- Desconto do INSS 9%: R\$ 225,00
- Cálculo do IRRF 7,5%: R\$ 170,63 ($2.275 \times 7,5\%$)
- Dedução IR para faixa: R\$ 142,80
- Valor final do IRRF: R\$ 27,83 ($170,63 - 142,80$)

Observação: É de suma importância estar atento às legislações. Podendo acompanhar as orientações e mudanças no portal do Receita Federal: <https://www.gov.br/receitafederal/pt-br>

Língua Brasileira de Sinais



Representação visual



INSS

Língua Portuguesa

CONCEITO: Instituto Nacional do Seguro Social é o imposto responsável por formar o patrimônio da Previdência Social. Trata-se de um seguro público que tem o objetivo de assegurar a aposentadoria e fornecer benefícios aos cidadãos brasileiros.

EXEMPLO:

Registro do cálculo do INSS segue as alíquotas de contribuição, sendo de 7,5%, 9%, 12% e 14%. Os ajustes se dão seguindo as faixas de salários englobadas para cada uma das alíquotas. O colaborador cujo salário de R\$ 2.000,00 se enquadra na faixa de 9%, teria o seguinte cálculo sobre esta remuneração:

$$(2.000 \times 9\% = \text{R\$ } 180,00)$$

DÉBITO: DESPESAS COM INSS (Conta de Resultado)
– R\$ 180,00

CRÉDITO: INSS À PAGAR (Passivo Circulante) – R\$ 180,00

Observação: É de suma importância estar atento às legislações. Acompanhar as orientações e mudanças no portal do INSS, <https://www.gov.br/inss/pt-br>.

Língua Brasileira de Sinais



Representação visual



INTEGRALIZAÇÃO DE CAPITAL

Língua Portuguesa

CONCEITO: É o processo no qual o sócio entrega os valores prometidos na emissão do Contrato Social. Esses valores, por sua vez, podem ser em dinheiro, bens móveis, bens imóveis e/ou títulos de crédito.

EXEMPLO:

Os sócios Antônio e Ricardo resolvem se juntar para abrir uma cafeteria. Para isto concluem que é necessário juntar R\$ 50.000,00. Em conversa, definiram que o Antônio vai contribuir com R\$ 25.000,00 em Equipamentos e, o Ricardo, com R\$ 25.000,00 em dinheiro.

Porém, no momento da constituição da empresa, o dinheiro e o equipamento ainda não serão transferidos. Isso porque ele está na conta bancária do Ricardo e a empresa, recém-aberta, ainda não terá conta bancária. Assim, o equipamento levará um prazo para sua transferência para a empresa.

SUBSCRIÇÃO DO CAPITAL

DÉBITO: Capital Social a Integralizar (Patrimônio Líquido) – R\$ 50.000,00.

CRÉDITO: Capital Social Subscrito (Patrimônio Líquido) – R\$ 50.000,00.

INTEGRALIZAÇÃO DO CAPITAL

DÉBITO: Equipamentos (Ativo Não Circulante).

CRÉDITO: Capital Social a Integralizar (Patrimônio Líquido) – R\$ 25.000,00.

DÉBITO: Banco conta Movimento (Ativo Circulante).
CRÉDITO: Capital Social a Integralizar (Patrimônio Líquido) – R\$ 25.000,00.

Língua Brasileira de Sinais

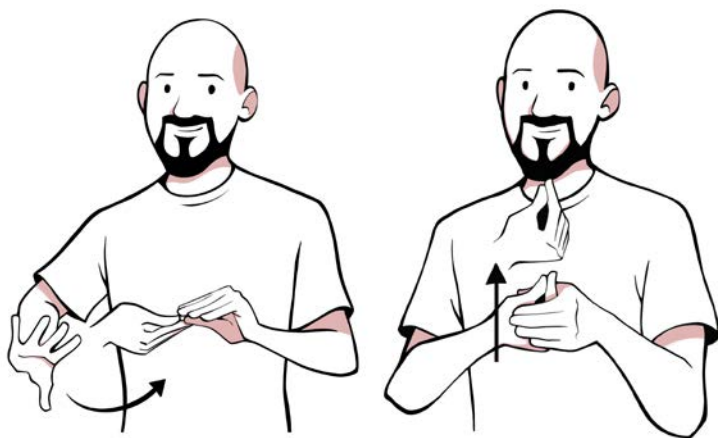

Representação visual



INVESTIMENTO

Língua Portuguesa

CONCEITO: São “as participações permanentes em outras sociedades e os direitos de qualquer natureza, não classificáveis no Ativo Circulante, e que não se destinem à manutenção da atividade da companhia ou da empresa”.

EXEMPLO:

Aquisição de participação societária na Cia. Industrial Completa, no valor de R\$ 2.000.000,00, mediante contrato com previsão de pagamento de R\$ 900.000,00 à vista (pago em cheque) e o saldo em 60 dias.

DÉBITO: Cia. Industrial Completa – Investimento (Ativo Não Circulante).

CRÉDITO: Banco Conta Movimento (Ativo Circulante).

CRÉDITO: Aquisição de Investimento – Contas a Pagar (Passivo Circulante).

Língua Brasileira de Sinais



Representação visual



LUCRO

Língua Portuguesa

CONCEITO: É o resultado financeiro dado pela receita total menos os custos explícitos de uma empresa, conforme apurado pela contabilidade.

EXEMPLO:

No encerramento do exercício social, a empresa Alvora QTZ teve o resultado líquido final apurado com saldo positivo (LUCRO) classificado no Patrimônio Líquido, em Lucros do Exercício.

Assim, temos os lançamentos:

DÉBITO: Resultado do Exercício (Conta de Resultado).

CRÉDITO: Lucros do exercício (Patrimônio Líquido).

Língua Brasileira de Sinais



Representação visual



LUCRO

Língua Portuguesa

CONCEITO: É o resultado financeiro dado pela receita total menos os custos explícitos de uma empresa, conforme apurado pela contabilidade.

EXEMPLO:

No encerramento do exercício social, a empresa Alvora QTZ teve o resultado líquido final apurado e saldo positivo (LUCRO) classificado no Patrimônio Líquido, em Lucros do Exercício.

Assim, temos os lançamentos:

DÉBITO: Resultado do Exercício (Conta de Resultado).

CRÉDITO: Lucros do exercício (Patrimônio Líquido).

Língua Brasileira de Sinais

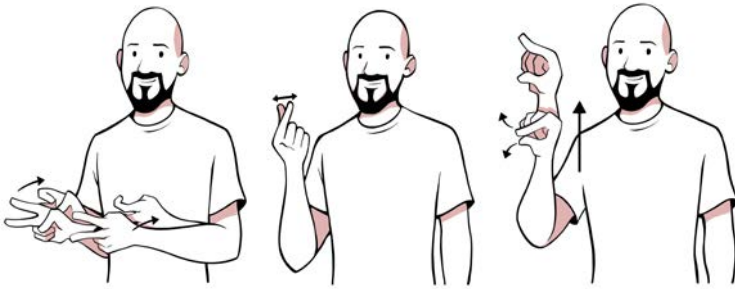

Representação visual



MÁQUINA E EQUIPAMENTOS

Língua Portuguesa

CONCEITO: Enquadra-se como Ativo Não Circulante, do grupo Imobilizado, que a empresa usa para desenvolver as suas atividades.

EXEMPLO:

Em uma padaria, houve a aquisição de um fogão industrial para fazer pães em grande escala, pelo valor de R\$ 15.000,00 a prazo conforme Nota Fiscal de compra. para desenvolver o produto que venderá.

DÉBITO: Máquinas e Equipamentos (Ativo Não Circulante).

CRÉDITO: Fornecedor (Passivo Circulante).

Língua Brasileira de Sinais



Representação visual

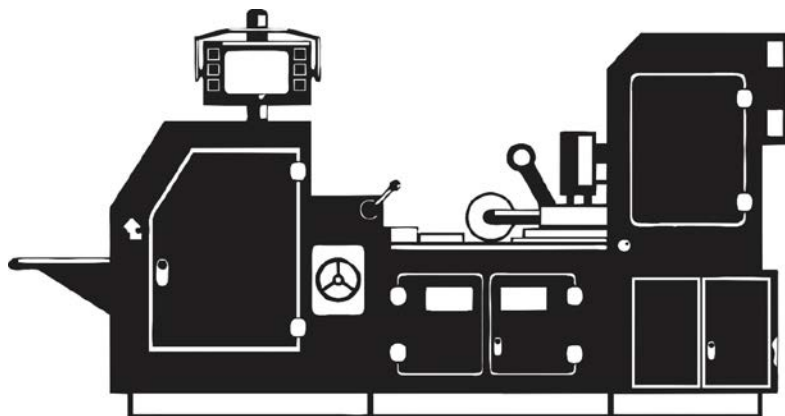

MATÉRIA PRIMA

Língua Portuguesa

CONCEITO: É um produto natural ou transformado (semimanufaturado), que as empresas utilizam como base em um processo produtivo para a obtenção de um produto acabado.

EXEMPLO:

Vegetal: o látex, matéria-prima para a fabricação da borracha.

Animal: de origem da criação de animais, como a carne, o leite, o couro.

Mineral: são os materiais extraídos do solo, como, por exemplo, o petróleo que será transformado em gasolina e outros derivados.

A Indústria Móveis compra, a prazo, R\$ 15.000,00 em madeiras para fabricação de guarda-roupa.

DÉBITO: Estoque de Matéria Prima (Ativo Circulante).

CRÉDITO: Fornecedor (Passivo Circulante).

Língua Brasileira de Sinais

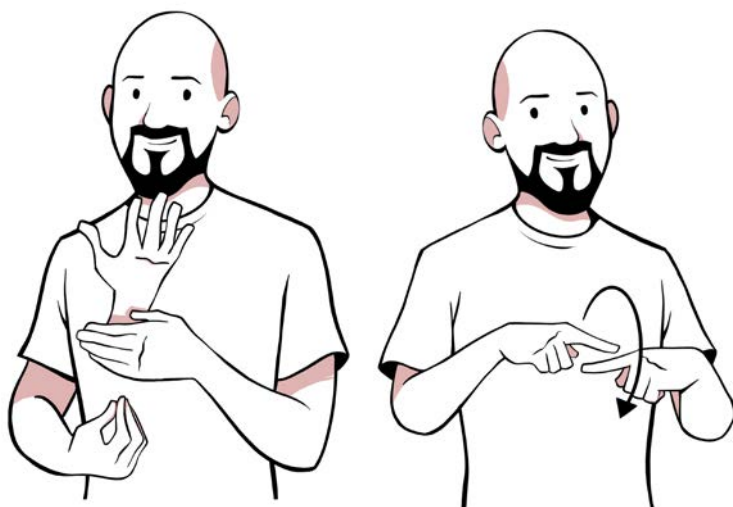

Representação visual



MERCADORIA

Língua Portuguesa

CONCEITO: São todos os artigos adquiridos pelo comércio para revenda em seus estabelecimentos, seja a varejo, seja em atacado.

EXEMPLO:

Aquisição de mercadoria no valor de R\$ 5.000,00, conforme nota fiscal de venda, com pagamento parcelado em 3 vezes, 30, 60 e 90 dias.

DÉBITO: Mercadorias (Ativo Circulante).

CRÉDITO: Fornecedor (Passivo Circulante).

Língua Brasileira de Sinais



Representação visual



NORMAS

Língua Portuguesa

CONCEITO: São parâmetros e diretrizes de conduta ética, utilizadas para nortear tecnicamente todos os procedimentos contábeis.

EXEMPLO:

As Normas Brasileiras de Contabilidade (NBC) classificam-se em Profissionais e Técnicas.

As Normas Profissionais estabelecem regras de exercício profissional e classificam-se em:

- NBC PG – Geral
- NBC PA – do Auditor Independente
- NBC PP - do Perito Contábil

As Normas Técnicas estabelecem conceitos doutrinários, regras e procedimentos a serem aplicados e classificam-se em:

- NBC TG – Geral
- Normas Completas
- Normas Simplificadas para PMEs
- Normas Específicas
- NBC TSP – do Setor Público
- NBC TA – de Auditoria Independente de Informação Contábil Histórica
- NBC TASP – de Auditoria de Informação Contábil Histórica Aplicável ao Setor Público
- NBC TR – de Revisão de Informação Contábil Histórica

- NBC TO – de Asseguração de Informação Não Histórica
- NBC TSC – de Serviço Correlato
- NBC TI – de Auditoria Interna
- NBC TP – de Perícia

Língua Brasileira de Sinais



Representação visual



OBRIGAÇÕES

Língua Portuguesa

CONCEITO: São dívidas ou débitos contraídos com terceiros (Passivo Real ou obrigações com terceiros) ou com sócios ou acionistas (Patrimônio Líquido ou obrigações próprias) na captação de recursos para serem investidos no ATIVO.

EXEMPLO:

Pode-se destacar algumas obrigações: Salário dos funcionários; Aluguel; Fornecedores; Contas de Consumo; entre outros.

Registro contábil da folha de pagamento:

DÉBITO: Folha de Pagamento (Contas de Resultado).

CRÉDITO: Salários a Pagar - Obrigação (Passivo Circulante).

Língua Brasileira de Sinais



Representação visual



PASSIVO

Língua Portuguesa

CONCEITO: Passivo é uma obrigação presente da entidade de transferir um recurso econômico como resultado de eventos passados.

EXEMPLO:

Aquisição de mercadoria no valor de R\$ 5.000,00, conforme nota fiscal de venda, com pagamento parcelado em 3 vezes, 30, 60 e 90 dias.

DÉBITO: Mercadorias (Ativo Circulante).

CRÉDITO: Fornecedor (Passivo Circulante).

Língua Brasileira de Sinais

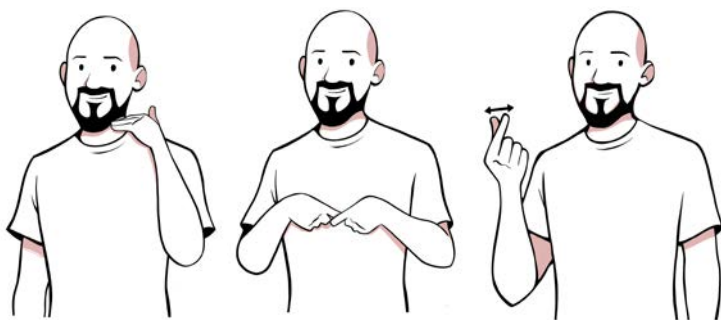

Representação visual



PATRIMÔNIO LÍQUIDO

Língua Portuguesa

CONCEITO: Patrimônio líquido é a participação residual nos ativos da entidade após a dedução de todos os seus passivos.

EXEMPLO:

Contas que compõem o Patrimônio Líquido:

- a) Capital Social.
- b) Reservas de Capital.
- c) Ajustes de Avaliação Patrimonial.
- d) Reservas de Lucros.
- e) Ações em Tesouraria.
- f) Lucros ou Prejuízos Acumulados.

Língua Brasileira de Sinais



Representação visual



PATRIMÔNIO LÍQUIDO

Língua Portuguesa

CONCEITO: Patrimônio líquido é a participação residual nos ativos da entidade após a dedução de todos os seus passivos.

EXEMPLO:

Contas que compõem o Patrimônio Líquido:

- a) Capital Social.
- b) Reservas de Capital.
- c) Ajustes de Avaliação Patrimonial.
- d) Reservas de Lucros.
- e) Ações em Tesouraria.
- f) Lucros ou Prejuízos Acumulados.

Língua Brasileira de Sinais



Representação visual



PREÇO DE VENDA

Língua Portuguesa

CONCEITO: É o valor que será cobrado dos seus clientes por seu produto ou serviço. É o preço que será cobrado pelo que vai vender. *Para calcular o Preço de Venda, aplica-se o Markup, seguindo a fórmula: Markup = (1 - (DF% + DV% + ML%))*

EXEMPLO:

Vamos imaginar que uma empresa tenha a proporção de 12% em Despesas Fixas. Já as Despesas Variáveis, com inclusão dos impostos é de 20%, com uma Margem de Lucro esperada de 30%.

$$\text{Markup} = (1 - (0,12 + 0,20 + 0,30)) = 0,38$$

Assim sendo, se a empresa for de revenda de alguma mercadoria com um custo de R\$ 55,00, o seu preço de revenda pode ser de:

$$\text{Preço de Venda} = \text{Preço de Custo} / \text{Markup}$$

$$\text{Preço de Venda} = \text{R\$ } 55,00 / 0,38$$

$$\text{Preço de Venda} = \text{R\$ } 144,74$$

Língua Brasileira de Sinais



Representação visual



PREJUÍZO

Língua Portuguesa

CONCEITO: Ocorre quando as receitas de determinado exercício são superadas pelas despesas e custos (sob o regime de competência), sendo sua compensação efetuada com reservas existentes ou com lucros contábeis futuros.

EXEMPLO:

No encerramento do exercício social, a empresa Alvora QTZ teve o resultado líquido final apurado como saldo negativo (PREJUÍZO), classificado no Patrimônio Líquido, em Lucros do Exercício.

Assim, temos os lançamentos:

DÉBITO: Prejuízos Acumulados (Patrimônio Líquido).

CRÉDITO: Resultado do Exercício (Conta de Resultado).

Língua Brasileira de Sinais

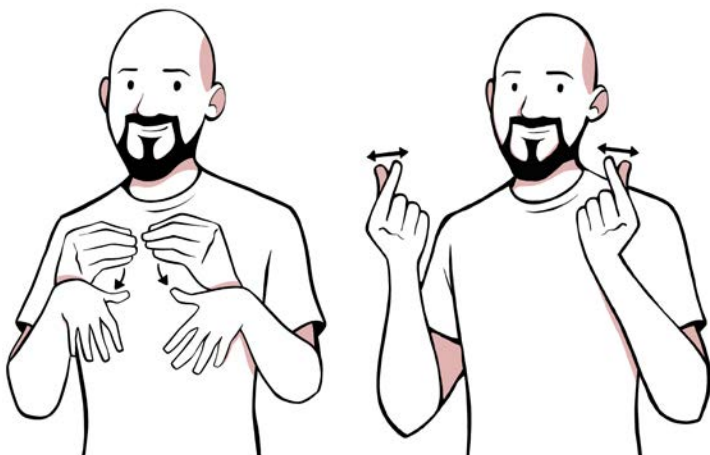

Representação visual



RECEITA OU FATURAMENTO

LÍNGUA PORTUGUESA

CONCEITO: São aumentos nos ativos ou reduções nos passivos, que resultam em aumentos no patrimônio líquido, exceto aqueles referentes a contribuições de detentores de direitos sobre o patrimônio.

EXEMPLO:

Venda de Mercadorias:

DÉBITO: Contas a Receber/Clientes (Ativo Circulante).
CRÉDITO: Receita com Vendas de Mercadorias (Conta de Resultado).

Vendas de Serviços:

DÉBITO: Contas a Receber/Clientes (Ativo Circulante).
CRÉDITO: Receita com Serviços Prestados (Conta de Resultado).

Venda de Produtos:

DÉBITO: Contas a Receber/Clientes (Ativo Circulante).
CRÉDITO: Receita com Vendas de Produtos (Conta de Resultado).

Língua Brasileira de Sinais



Representação visual



SALÁRIOS

Língua Portuguesa

CONCEITO: É definido como a contraprestação que o empregador deve pagar, pago diretamente pelo empregador a cada trabalhador nos dias normais de trabalho.

EXEMPLO:

Para todos os efeitos legais, alimentação, habitação, vestuário ou outras prestações in natura que a empresa, por força do contrato ou do costume, fornece habitualmente ao empregado.

Registro contábil da folha de pagamento:

DÉBITO: Folha de Pagamento (Contas de Resultado).

CRÉDITO: Salários a Pagar - Obrigação (Passivo Circulante).

Língua Brasileira de Sinais



Representação visual



VEÍCULO

Língua Portuguesa

CONCEITO: São os carros, motos, camionetes, caminhões etc. que são usados para o desenvolvimento da companhia, seja para entrega de produtos, deslocamento dos funcionários, seja para qualquer outra atividade da empresa.

EXEMPLO:

A empresa PYL fez aquisição de Veículo a prazo para uso da empresa, pelo valor de R\$ 75.000,00 conforme Nota Fiscal de compra.

DÉBITO: Veículo (Ativo Não Circulante).

CRÉDITO: Fornecedor (Passivo Circulante).

Língua Brasileira de Sinais



Representação visual



VENDA

Língua Portuguesa

CONCEITO: É a ação e o efeito de vender (transferir a propriedade de algo para outra pessoa mediante o pagamento de um preço estipulado).

EXEMPLO:

Venda de mercadorias em estoque pelo valor de R\$ 15.000,00 a prazo, conforme Nota Fiscal.

DÉBITO: Contas a Receber/Clientes (Ativo Circulante).

CRÉDITO: Receita com Vendas de Mercadorias (Conta de Resultado).

Língua Brasileira de Sinais



Representação visual



REFERÊNCIAS

BRASIL (1943). Decreto Lei n.º 5.452, de 1 de maio de 1943. Aprova a Consolidação das Leis do Trabalho. http://www.planalto.gov.br/ccivil_03/decreto-lei/del5452compilado.htm

BRASIL (1976). Lei n.º 6.404, de 15 de dezembro de 1976. Dispõe sobre as Sociedades por Ações. http://www.planalto.gov.br/ccivil_03/leis/l6404consol.htm

COMITÊ DE PRONUNCIAMENTOS TÉCNICOS (2009a). Ativo Imobilizado. <http://www.cpc.org.br/CPC/Documentos-Emitidos/Pronunciamentos/Pronunciamento?Id=58>

COMITÊ DE PRONUNCIAMENTOS TÉCNICOS (2009b). Estoques. <http://www.cpc.org.br/CPC/Documentos-Emitidos/Pronunciamentos/Pronunciamento?Id=47>

COMITÊ DE PRONUNCIAMENTOS TÉCNICOS (2016). Receita de Contrato com Cliente. <http://www.cpc.org.br/CPC/Documentos-Emitidos/Pronunciamentos/Pronunciamento?Id=105>

COMITÊ DE PRONUNCIAMENTOS TÉCNICOS (2019). Estrutura Conceitual para Relatório Financeiro. <http://www.cpc.org.br/CPC/Documentos-Emitidos/Pronunciamentos/Pronunciamento?Id=80>

IBRACON. (2005). NPC n.º 27. Demonstrações Contábeis. Disponível em: <http://www.portaldecontabilidade.com.br/ibracon/npc27.htm> Acesso em: 20 jul. 2023.

IUDÍCIBUS, S. de, MARTINS, E., PACCEZ, J. D., CHINEN, C. A. K., CASTILHO, E., LISBOA, L. P., et al. (2019). *Contabilidade introdutória: livro de exercícios*. Atlas.

MARCELINO, J. A. (2022). *Contabilidade Inclusiva: Competência Comunicativa e Didática Visual para o ensino de estudantes Surdos no curso de Ciências Contábeis nas regiões sul e sudeste do Brasil*. [Tese de Doutorado – Facultad de Humanidades y Educación. Programa Doctorado en Educación, Universidad SEK]. Santiago, Chile.

PADOVEZE, C. L. (2014). *Manual de contabilidade básica*. (9. ed.). Atlas.

PARANÁ. *Plano de Desenvolvimento Institucional (2019-2023)* – Universidade Estadual do Norte do Paraná. Jacarezinho, 2019. Disponível em: <https://uenp.edu.br/plano-de-desenv-institucional>. Acesso em 02 maio 2022.

RIBEIRO, O. M. (2017). *Contabilidade Básica*. (3. ed.). Saraiva.

SOBRE O AUTOR



José Antonio Marcelino professor do curso de Ciências Contábeis da Universidade Estadual do Norte do Paraná (UENP), campus de Cornélio Procópio. Possui graduação em Ciência Contábeis pelo Centro Universitário de Ourinhos (UNIFIO), mestrado em Administração de Empresas pela Universidade Federal do Paraná (UFPR) e doutorado em Educação pela Universidad SEK, Santiago do Chile (USEK). Possui, ainda, experiência na área de Pesquisa e Extensão.

E-mail para contato: josemarcelino@uenp.edu.br

